



COMUNE DI LAGANADI

Città Metropolitana di Reggio Calabria

Via Roma, 79 Tel. 0965/741033 – Partita IVA 00710510801

e-mail: protocollo.laganadi@asmepec.it - www.comune.laganadi.rc.it

RELAZIONE INIZIO MANDATO ANNI 2022 – 2027

(art. 4-bis, D.Lgs. 6 settembre 2011, n. 149)

Premessa

La relazione di inizio mandato è redatta da province e comuni ai sensi dell'art. 4-bis del decreto legislativo 6 settembre 2011, n. 149, recante: "*Meccanismi sanzionatori e premiali relativi a regioni, province e comuni, a norma degli articoli 2, 17, e 26 della legge 5 maggio 2009, n. 42*", per descrivere la situazione economico-finanziaria dell'ente e la misura dell'indebitamento all'inizio del mandato amministrativo avvenuto in data 13 giugno 2022.

Essa è sottoscritta dal Sindaco non oltre il novantesimo giorno dall'inizio del mandato. Sulla base delle risultanze della relazione medesima, il sindaco, ove ne sussistano i presupposti, può ricorrere alle procedure di riequilibrio finanziario vigenti.

L'esposizione di molti dei dati viene riportata secondo uno schema già adottato per altri adempimenti di legge in materia per operare un raccordo tecnico e sistematico fra i vari dati e con la finalità di non aggravare il carico di adempimenti degli enti.

La maggior parte delle tabelle, di seguito riportate, sono desunte dagli schemi dei certificati al bilancio ex art. 161 del Tuel e dai questionari inviati dall'organo di revisione economico-finanziaria alle Sezioni regionali di controllo della Corte dei conti, ai sensi dell'art. 1, c. 166 e seguenti della legge n. 266/2005. Pertanto, i dati qui riportati trovano corrispondenza nei citati documenti, oltre che nella contabilità dell'ente.



PARTE I - DATI GENERALI

1.1 Popolazione residente al 31-12-2021: **357**

1.2 Organi politici

GIUNTA COMUNALE

Carica	Nominativo	In carica dal
Sindaco	Michele Spadaro	13/06/2022
Vicesindaco	Pietro Saccà	15/07/2022
Assessore	Giuseppe D'Agostino	15/07/2022

CONSIGLIO COMUNALE

Carica	Nominativo	In carica dal
Presidente del consiglio	Domenico Princi	13/06/2022
Consigliere	Domenico Calarco	13/06/2022
Consigliere	Francesco Cartella'	13/06/2022
Consigliere	Giuseppe D'Agostino	13/06/2022
Consigliere	Rosario D'Agostino	13/06/2022
Consigliere	Domenico Foti	13/06/2022
Consigliere	Santo Gaetano	13/06/2022
Consigliere	Francesca Rosetta Morabito	13/06/2022
Consigliere	Maria Stefania Polimeni	13/06/2022
Consigliere	Domenico Princi	13/06/2022
Consigliere	Pietro Saccà	13/06/2022



1.3. Struttura organizzativa

Organigramma: indicare le unità organizzative dell'ente (settori, servizi, uffici, ecc.)

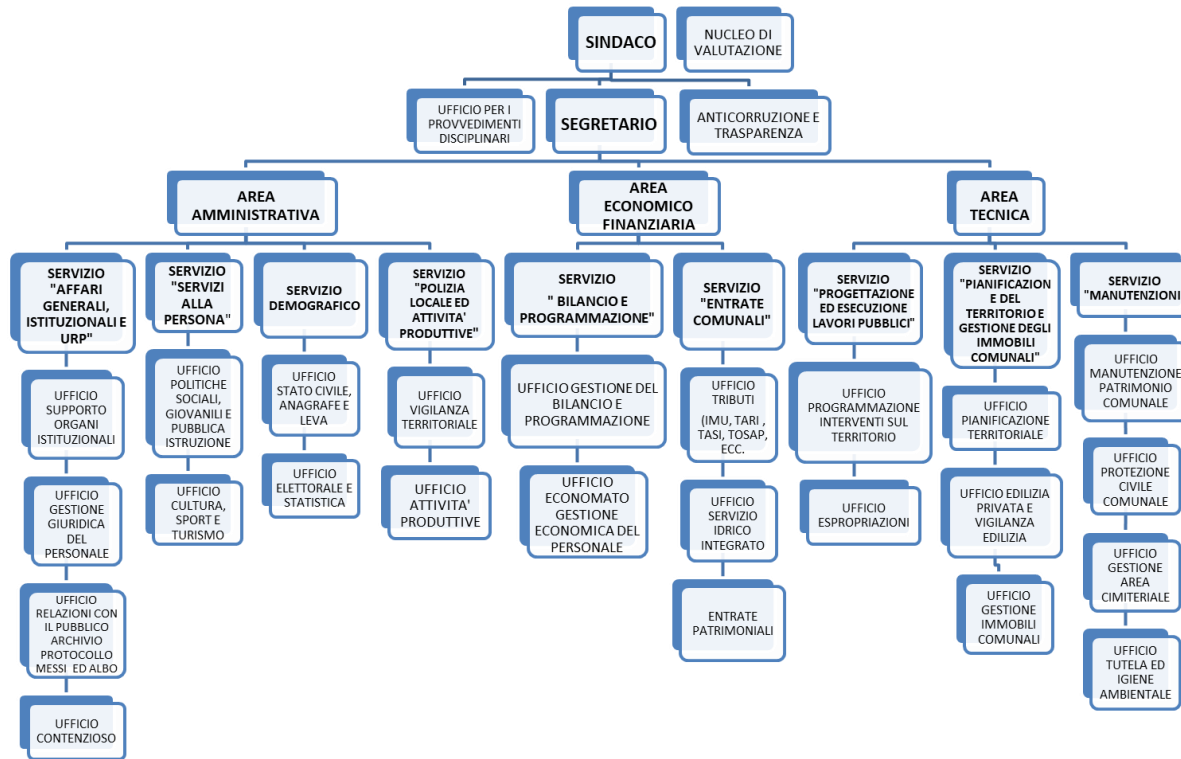

Segretario Comunale: **Dott.ssa Assunta Maria Neri**, in convenzione dal mese di settembre 2021, con il Comune di Santo Stefano in Aspromonte.

Numero posizioni organizzative: **3**

Numero totale personale dipendente:

- n. 6 dipendenti a tempo indeterminato di cui 2 full-time e 4 part-time:
- n. 1 dipendente part-time a tempo determinato responsabile dell'Area Economico – Finanziaria e Tributi, ai sensi dell'art. 110, comma 1, del d. Lgs. n. 267/2000 ss.mm.ii
- n. 1 dipendente part-time in regime di convenzione con altro Comune, responsabile dell'Area Amministrativa,
- n.1 dipendente di altro Ente in servizio ai sensi dell'art. 1 comma 557 della L. 311/2004, per 12 ore settimanali, Responsabile area Tecnica.

1.4. Condizione giuridica dell'Ente: Indicare se l'insediamento della nuova amministrazione proviene da un commissariamento dell'ente ai sensi dell'art. 141 o dell'art. 143 del Tuel:

- **L'Ente non ha subito commissariamenti.**

1.5. Condizione finanziaria dell'Ente: Indicare se l'ente, nel mandato amministrativo precedente, ha dichiarato il dissesto finanziario ai sensi dell'art. 244 del TUEL, o il pre-dissesto finanziario ai sensi dell'art. 243-bis del TUEL.

1) DISSESTO: SI NO

2) PRE-DISSESTO SI NO



1.6. Situazione di contesto interno/esterno¹:

l'Amministrazione intende intervenire in maniera decisa sui vari ambiti dell'attività gestionale del Comune, adottando interventi migliorativi all'esito di una valutazione approfondita delle criticità.

In particolare:

- in merito al Settore Amministrativo lo sforzo attuato è quello di razionalizzare il complesso di attività ordinariamente svolte dall'Ufficio, soprattutto attraverso la piena valorizzazione del personale addetto. Il Settore Amministrativo è stato sollecitato ad attivarsi in vari ambiti di intervento (gestione del personale, interventi nel sociale, programmazione attività culturali), con degli obiettivi importanti quali i finanziamenti e la gestione di n. 2 progetti SAI (ex SPRAR), progetti per l'utilizzo di lavoratori in mobilità, progetti per la realizzazione di iniziative turistico-culturali, attività in materia di politiche sociali, con periodici avvisi pubblici per il sostegno alle fasce più fragili della popolazione, la digitalizzazione e l'informatizzazione dell'Ente.
- in relazione al Settore Economico-finanziario l'attività dell'Amministrazione è fondata sulla volontà di continuare a garantire gli equilibri di bilancio dell'Ente. L'obiettivo è quello della meticolosa cura della programmazione e della gestione delle risorse finanziarie a disposizione dell'Ente, privilegiando il rigore, la prudenza e la responsabilità nella definizione delle previsioni e dei criteri di spesa. Salvaguardando la corretta predisposizione dei documenti contabili e il pieno rispetto delle scadenze relative alle incombenze dell'ufficio. L'obiettivo è anche di velocizzare il processo nell'attività di riscossione delle entrate tributarie e patrimoniali anche mediante interventi mirati di contrasto all'evasione e all'elusione.
- In relazione al settore Tecnico e Gestione del territorio, l'obiettivo è quello di portare a termine tutte le opere pubbliche programmate e finanziate. Partecipare ad una pluralità di bandi e procedure di finanziamento (Regionali/Ministeriali/Comunitari), razionalizzando al massimo la costante attività di gestione/manutenzione dei beni comunali, delle strutture, del territorio.

2. Parametri obiettivi per l'accertamento della condizione di ente strutturalmente deficitario ai sensi dell'art. 242 dei TUEL): indicare il numero dei parametri obiettivi di deficitarietà risultati positivi all'inizio del mandato:

- L'Ente non risulta strutturalmente deficitario (anno 2021 - ultimo rendiconto approvato)



PARTE II - SITUAZIONE ECONOMICO-FINANZIARIA DELL'ENTE

1. Bilancio di previsione finanziario approvato alla data di insediamento

SI

NO

In caso affermativo indicare la data di approvazione: **delibera C.C. n. 15 del 31/05/2022**

2. Politica tributaria locale

2.1. IMU: indicare le tre principali aliquote alla data di insediamento:

Aliquote IMU	2021
Aliquota ordinaria	9,6 per mille
Abitazione principale	esente, escluse categorie A/1, A/8, A/9 e relative pertinenze, cui si applica aliquota 6,00 per mille
Detrazione abitazione principale	€ 0 (zero)

2.2. Addizionale Irpef: aliquota massima applicata, fascia di esenzione ed eventuale differenziazione:

Aliquote addizionale Irpef	2021
Aliquota massima	0,8%
Fascia esenzione	nessuna
Differenziazione aliquote	NO

2.3. Prelievi sui rifiuti: indicare il tasso di copertura e il costo pro-capite

Prelievi sui Rifiuti	2021
Tasso di Copertura	100%
Costo del servizio pro-capite	156,86



3. Sintesi dei dati finanziari del bilancio dell'ente:

Entrate	Ultimo rendiconto di gestione approvato 2021 (Accertato a competenza)	Bilancio corrente 2022
Avanzo di amministrazione	59.294,24	0,00
Fondo pluriennale vincolato per spese correnti	0,00	4.072,38
Fondo pluriennale vincolato per spese in conto capitale	411.601,14	567.142,85
Fondo pluriennale vincolato per attività finanziarie	0,00	0,00
1 - Entrate correnti di natura tributaria, contributiva e perequativa	391.695,04	384.428,02
2 - Trasferimenti correnti	800.552,89	500.866,63
3 - Entrate extratributarie	169.191,29	152.787,00
4 - Entrate in conto capitale	667.743,66	2.599.682,84
5 - Entrate da riduzione di attività finanziarie	0,00	0,00
6 - Accensione Prestiti	0,00	0,00
7 - Anticipazioni da istituto tesoriere/cassiere	0,00	0,00
9 - Entrate per conto terzi e partite di giro	148.579,73	295.140,00
Totale	2.648.657,99	4.504.119,72

Uscite	Ultimo rendiconto di gestione approvato 2021 (Impegnato a competenza)	Bilancio corrente 2022
Disavanzo di amministrazione	2.790,20	2.790,20
1 - Spese correnti	1.174.676,78	1.029.403,95
2 - Spese in conto capitale	562.201,95	3.166.825,69
3 - Spese per incremento attività finanziarie	0,00	0,00
4 - Rimborso Prestiti	8.939,14	9.959,88
5 - Chiusura Anticipazioni ricevute da istituto tesoriere/cassiere	0,00	0,00
7 - Uscite per conto terzi e partite di giro	148.551,46	295.140,00
Totale	1.897.159,53	4.504.119,72



3.1. Equilibrio parte corrente del bilancio

EQUILIBRIO ECONOMICO - FINANZIARIO		Ultimo rendiconto di gestione approvato 2021 (accertato / impegnato a competenza)	Bilancio corrente 2022		
			2022	2023	2024
A) Fondo pluriennale vincolato di entrata per spese correnti	(+)	0,00	4.072,38	0,00	0,00
AA) Recupero disavanzo di amministrazione esercizio precedente	(-)	2.790,20	2.790,20	2.790,20	2.790,20
B) Entrate Titoli 1.00 - 2.00 - 3.00	(+)	1.361.439,22	1.038.081,65	1.002.658,93	989.658,93
di cui per estinzione anticipata di prestiti		0,00	0,00	0,00	0,00
C) Entrate Titolo 4.02.06 - Contributi agli investimenti direttamente destinati al rimborso dei prestiti da amministrazioni pubbliche	(+)	0,00	0,00	0,00	0,00
D) Spese Titolo 1.00 - Spese correnti	(-)	1.178.749,16	1.029.403,95	989.638,70	976.358,46
di cui:					
- fondo pluriennale vincolato		4.072,38	0,00	0,00	0,00
- fondo crediti di dubbia esigibilità			113.503,97	113.503,97	113.503,97
E) Spese Titolo 2.04 - Altri trasferimenti in conto capitale	(-)	0,00	0,00	0,00	0,00
F) Spese Titolo 4.00 - Quote di capitale amm.to dei mutui e prestiti obbligazionari	(-)	8.939,14	9.959,88	10.230,03	10.510,27
di cui per estinzione anticipata di prestiti		0,00	0,00	0,00	0,00
di cui Fondo Anticipazioni di liquidità (DL 35/2013 e successive modifiche e rifinanziamenti)		0,00	0,00	0,00	0,00
G) Somma finale (G=A-AA+B+C-D-E-F)		170.960,72	0,00	0,00	0,00
ALTRE POSTE DIFFERENZIALI, PER ECCEZIONI PREVISTE DA NORME DI LEGGE E DA PRINCIPI CONTABILI, CHE HANNO EFFETTO SULL'EQUILIBRIO EX ARTICOLO 162, COMMA 6, DEL TESTO UNICO DELLE LEGGI SULL'ORDINAMENTO DEGLI ENTI LOCALI					
H) Utilizzo risultato di amministrazione presunto / definitivo per spese correnti	(+)	9.294,24	0,00	0,00	0,00
di cui per estinzione anticipata di prestiti		0,00	0,00		
I) Entrate di parte capitale destinate a spese correnti in base a specifiche disposizioni di legge o dei principi contabili	(+)	0,00	0,00	0,00	0,00
di cui per estinzione anticipata di prestiti		0,00	0,00	0,00	0,00
L) Entrate di parte corrente destinate a spese di investimento in base a specifiche disposizioni di legge o dei principi contabili	(-)	0,00	0,00	0,00	0,00
M) Entrate da accensione di prestiti destinate a estinzione anticipata dei prestiti	(+)	0,00	0,00	0,00	0,00
EQUILIBRIO DI PARTE CORRENTE (O=G+H+I-L+M)		180.254,96	0,00	0,00	0,00



3.2 - Equilibrio parte capitale del bilancio

EQUILIBRIO ECONOMICO - FINANZIARIO		Ultimo rendiconto di gestione approvato 2021 (accertato / impegnato a competenza)	Bilancio di previsione 2022 - 2024		
			2022	2023	2024
P) Utilizzo risultato di amministrazione per spese di investimento	(+)	50.000,00	0,00		
Q) Fondo pluriennale vincolato di entrata per spese in conto capitale	(+)	411.601,14	567.142,85	0,00	0,00
R) Entrate titoli 4.00-5.00-6.00	(+)	667.743,66	2.599.682,84	3.872.203,50	3.380.571,10
C) Entrate Titolo 4.02.06 - Contributi agli investimenti direttamente destinati al rimborso dei prestiti da amministrazioni pubbliche		0,00	0,00	0,00	0,00
I) Entrate di parte capitale destinate a spese correnti in base a specifiche disposizioni di legge o dei principi contabili	(+)	0,00	0,00	0,00	0,00
S1) Entrate Titolo 5.02 per riscossione crediti di breve termine	(-)	0,00	0,00	0,00	0,00
S2) Entrate Titolo 5.03 per riscossione crediti di medio-lungo termine		0,00	0,00	0,00	0,00
T) Entrate Titolo 5.04 relative a altre entrate per riduzioni di attività finanziaria		0,00	0,00	0,00	0,00
L) Entrate di parte corrente destinate a spese di investimento in base a specifiche disposizioni di legge o dei principi contabili	(-)	0,00	0,00	0,00	0,00
M) Entrate da accensione di prestiti destinate a estinzione anticipata dei prestiti	(-)	0,00	0,00	0,00	0,00
U) Spese Titolo 2.00 - Spese in conto capitale		1.129.344,80	3.166.825,69	3.872.203,50	3.380.571,10
di cui fondo pluriennale vincolato di spesa		567.142,85	0,00	0,00	0,00
V) Spese Titolo 3.01 per acquisizioni di attività finanziarie		0,00	0,00	0,00	0,00
E) Spese Titolo 2.04 - Altri trasferimenti in conto capitale		0,00	0,00	0,00	0,00
EQUILIBRIO DI PARTE CAPITALE (Z = P+Q+R-C-I-S1-S2-T+L-M-U-V+E)		0,00	0,00	0,00	0,00

3.3. Risultato di amministrazione ultimo esercizio chiuso

Rendiconto dell'esercizio 2021 (ultimo esercizio chiuso)

		GESTIONE		
		RESIDUI	COMPETENZA	TOTALE
Fondo cassa al 1° gennaio				650.342,80
Riscossioni	(+)	283.644,12	1.077.190,43	1.360.834,55
Pagamenti	(-)	382.626,87	832.567,10	1.215.193,97
Saldo di cassa al 31/12	(=)			795.983,38
Pagamenti per azioni esecutive non regolarizzate al 31/12	(-)			0,00
Fondo di cassa al 31/12	(=)			795.983,38
Residui attivi	(+)	1.289.474,35	1.100.572,18	2.390.046,53
di cui derivanti da accertamenti di tributi effettuati sulla base della stima del				0,00



dipartimento delle finanze				
Residui passivi	(-)	662.978,42	1.061.802,23	1.724.780,65
Fondo pluriennale vincolato per spese correnti	(-)			4.072,38
Fondo pluriennale vincolato per spese in conto capitale	(-)			567.142,85
Fondo pluriennale vincolato per attività finanziarie	(-)			0,00
Risultato di amministrazione al 31/12/2021	(=)			890.034,03

3.4. Fondo di cassa

Il fondo di cassa all'inizio del mandato (13.06.2022= ammonta a € 642.902,59

4. Analisi anzianità dei residui distinti per anno di provenienza.

Residui attivi al 31/12	2017 e precedenti	2018	2019	2020	Ultimo rendiconto approvato 2021	Totale residui
Titolo 1 - Entrate correnti di natura tributaria, contributiva e perequativa	86.284,37	56.761,59	71.963,02	119.976,97	88.239,81	423.225,76
Titolo 2 - Trasferimenti correnti	0,00	0,00	0,00	47.945,30	425.766,87	473.712,17
Titolo 3 - Entrate extratributarie	98.738,33	29.925,65	61.787,65	114.331,02	162.345,73	467.128,38
Titolo 4 - Entrate in conto capitale	0,00	0,00	328.805,23	165.444,41	391.065,32	885.314,96
Titolo 5 - Entrate da riduzione di attività finanziarie	0,00	0,00	0,00	0,00	0,00	0,00
Titolo 6 - Accensione Prestiti	0,00	0,00	0,00	66.830,66	0,00	66.830,66
Titolo 7 - Anticipazioni da istituto tesoriere/cassiere	0,00	0,00	0,00	0,00	0,00	0,00
Titolo 9 - Entrate per conto terzi e partite di giro	0,00	0,00	1.426,15	39.254,00	33.154,45	73.834,60
Totale generale	185.022,70	86.687,24	463.982,05	553.782,36	1.100.572,18	2.390.046,53



Residui passivi al 31/12	2017 e precedenti	2018	2019	2020	Ultimo rendiconto approvato 2021	Totale residui
Titolo 1 - Spese correnti	43.181,96	22.021,99	46.275,10	121.466,16	595.469,87	828.415,08
Titolo 2 - Spese in conto capitale	0,00	0,00	119.460,31	305.469,74	429.521,81	854.451,86
Titolo 3 - Spese per incremento attività finanziarie	0,00	0,00	0,00	0,00	0,00	0,00
Titolo 4 - Rimborso Prestiti	0,00	0,00	0,00	0,00	0,00	0,00
Titolo 5 - Chiusura Anticipazioni ricevute da istituto tesoriere/cassiere	0,00	0,00	0,00	0,00	0,00	0,00
Titolo 7 - Uscite per conto terzi e partite di giro	0,00	0,00	1.823,48	3.279,68	36.810,55	41.913,71
Totale generale	43.181,96	22.021,99	167.558,89	430.215,58	1.061.802,23	1.724.780,65

5. Indebitamento:

5.1. Indebitamento dell'ente: indicare le entrate derivanti da accensioni di prestiti al 31 dicembre esercizio n-1.

DESCRIZIONE	2021
Residuo debito finale	201.317,56
Popolazione residente	357
Rapporto tra residuo debito e popolazione residente	563,91

5.2. Rispetto del limite di indebitamento. Indicare la percentuale di indebitamento sulle entrate correnti di ciascun anno, ai sensi dell'art. 204 del TUEL nell'esercizio precedente, nell'esercizio in corso e nei tre anni successivi (previsione):

DESCRIZIONE	2021
Incidenza percentuale attuale degli interessi passivi sulle entrate correnti	0,73%



5.3. Anticipazione di tesoreria (art. 222 Tuel)

IMPORTO MASSIMO CONCEDIBILE:	€ 321.600,66
IMPORTO CONCESSO	€ 321.000,00

6. Riconoscimento debiti fuori bilancio

Non esistono debiti fuori bilancio riconosciuti o ancora da riconoscere

Sulla base delle risultanze della relazione di inizio mandato del Comune di **Laganadi**

- La situazione finanziaria e patrimoniale non presenta squilibri;
- La situazione finanziaria e patrimoniale presenta squilibri in relazione ai quali:
 - sussistono i presupposti per il ricorso alle procedure di riequilibrio vigenti;
 - NON sussistono i presupposti per il ricorso alle procedure di riequilibrio vigenti.

7. Rilievi della Corte dei conti

Attività di controllo

Nel periodo oggetto della presente relazione l'ente è stato oggetto delle seguenti deliberazioni in relazione a rilievi effettuati per gravi irregolarità contabili in seguito ai controlli di cui ai commi 166-168 dell'art. 1 della legge 266/2005:

1) deliberazione della Corte dei Conti Sezione Regionale di Controllo per la Regione Calabria, n. 164/2019 adottata nella seduta del 19.12.2019, relativa alla gestione finanziaria del triennio 2015-2017, con la quale: "...ACCERTA le seguenti criticità elencate nella parte motiva, con il conseguente obbligo dell'Ente di:

1. trasmettere, a seguito del riaccertamento straordinario dei residui, le tabelle analitiche di determinazione del FCDE all'01/01/201, comunicare in apposite tabelle, l'analitica composizione del FPV all'01/01/2015, gli elenchi analitici dei residui attivi e passivi cancellati, re-imputati e mantenuti e per quelli mantenuti e re-imputati, comunicare analiticamente gli incassi e i pagamenti relativi agli esercizi 2015,2016 e 2017; chiarire perché non ha provveduto a costituire i fondi "indennità fine mandato", il "fondo contenziosi" e perché non è stato costituito nessun fondo vincolato;
2. procedere in merito ai fondi vincolati giacenti in cassa, ad una più attenta verifica e ricostituzione degli stessi a partire dall'annualità 2013 fornendo a questa sezione apposite tabelle analitiche; in merito al fondo cassa giacente all'01.01.2014, pari a €s 157.841,74, comunicare la sua provenienza attraverso un'analitica e perentoria ricostituzione delle poste di entrata che lo compongono; chiarire in merito alla mancata determinazione della consistenza della cassa vincolata all'01.01.2015, all'01.01.2016 e all'01.01.2017 in violazione del punto 10.6 del principio contabile applicato alla contabilità finanziaria all. 4/2 al D. Lgs. 118/2011, riguardo al fondo cassa risultante al 31.12 degli esercizi 2016 e 2017; chiarire in merito alle discordanze rilevate tra i dati comunicati, le verifiche di cassa trasmesse e i dati riportati dal Siope e certificare con esattezza gli effettivi valori; chiarire in merito alle anticipazioni di tesoreria utilizzate nell'esercizio 2015 la violazione dei limiti di cui all'art. 222 del TUEL.;
3. individuare , in merito alle criticità del sistema riscossioni, le principali cause delle inefficienze in essere, curando di attivare tutte le possibili iniziative per assicurare il recupero dei crediti vantati dal Comune, soprattutto relativamente ai titoli I e III delle entrate, nonché fornire chiarimenti in merito alla mancanza di riscossioni sugli accertamenti per evasione ICI e alla mancanza di accertamenti per evasione di altri tributi comunali;
4. chiarire, in merito all'analisi del risultato di amministrazione e della sua composizione, circa la mancata costituzione del FCDE a rendiconto 2015; chiarire circa la discrepanza tra gli importi del FCDE indicati nella composizione del risultato di amministrazione e quelli risultanti dalle schede di determinazione degli stessi trasmesse in allegato alla nota in risposta; trasmettere i rendiconti approvati degli anni 2015,2016 e 2017 in modo analitico e in formato pdf, le deliberazioni di approvazione complete e tutti gli allegati previsti dalla legge; chiarire circa la mancanza dei fondi "Indennità fine mandato", "contenzioso" e "Fondi vincolati"; chiarire circa la mancata determinazione del FPV di spesa a rendiconto 2015; in merito all'avanzo di amministrazione di € 66.696,21 applicato al rendiconto 2017, la sua provenienza e costituzione e la sua destinazione, se a spese correnti o in conto capitale;
5. chiarire, in merito all'evoluzione del FPV, alla mancanza di un cronoprogramma;
6. motivare , in merito alle stime previsionali, la previsione annuale di consistenti entrate in conto capitale, titolo IV, non accertate nella relativa gestione di competenza per gli esercizi 2016 e 2017;



7. chiarire, in merito alla situazione debitoria, la mancata comunicazione dei debiti di funzionamento accumulati nel triennio e del loro stato di pagamento; chiarire la mancata comunicazione dell'indicatore di tempestività di pagamento per gli anni 2015 e 2016;
8. provvedere , qualora sia necessario apportare correttivi ai documenti contabili a causa di erronee valutazioni pregresse, ad intervenire sull'ultimo rendiconto approvato;
9. dimostrare il pieno rispetto del patto di stabilità interno per il 2015;

Il Comune di Laganadi con deliberazione C.C. n. 2/2020 ha intrapreso delle misure correttive, come sollecitate dalla Corte, ma costituenti – sicuramente – solo un punto di partenza cui conformare la futura azione amministrativa, nel rispetto dei principi di una sana gestione finanziaria e delle direttive impartite dalla Corte dei Conti. In particolare ha formulato apposito indirizzo all'apparato burocratico dell'Ente di porre in essere tutte quante le operazioni necessarie per assicurare il rispetto dei termini stabiliti per legge per l'approvazione e la conseguente trasmissione di tutti gli atti contabili.

Laganadi, 12 settembre 2022

IL SINDACO
F.to Michele Spadaro

